



EXPOSICIÓN

EMIGRACIÓN DE MUJERES VALIENTES



**PREMIOS AMECO
PRENSA-MUJER 2011**

Rosa Mª Calaf, Montserrat
Dominguez y representante
de la agencia La Independent



**COMPROMISO Y EXPERIENCIA EN
IGUALDAD**



Teresa Blat Gimeno

DIRECTORA GENERAL DEL INSTITUTO DE LA MUJER

La igualdad de oportunidades entre mujeres y hombres es uno de esos sueños posibles por los que vale la pena luchar. Poner las bases para que la sociedad en la que vivimos lo incorpore a su identidad sin reservas es tarea de todas y todos.

Trabajar por un valor de justicia y eficacia como es la igualdad requiere de un esfuerzo conjunto y transversal. Un compromiso diáfano que camine sin fronteras desde lo privado a lo público, desde la educación al empleo, la salud o la comunicación, desde la cultura a las cuentas de resultados de las empresas.

La igualdad entre mujeres y hombres es una idea del mundo que rechaza exclusiones, que dice no a la discriminación, que condena la violencia de género, la trata de seres humanos con fines de explotación sexual y el privilegio injusto e injustificado de unos sobre otras. Impulsar esta idea es una labor constante que no tiene ni horarios ni espacios, que no acaba cuando dejas tu lugar de trabajo y que no empieza cuando llegas a él.

LA IGUALDAD ENTRE MUJERES Y HOMBRES ES UNA IDEA DEL MUNDO QUE RECHAZA EXCLUSIONES

Gracias a la determinación de gobiernos progresistas, en nuestro país tenemos leyes que garantizan la igualdad entre mujeres y hombres. Ahora nos queda dar el salto de lo formal a lo real y efectivo.

Y en ese camino, el Instituto de la Mujer, desde su creación en 1983, ha sido y es una institución emblemática, estructurada sobre unas sólidas bases, sabiamente diseñadas por su primera directora, Carlota Bustelo, y muy bien implementadas por sus sucesoras. Con tres de ellas he tenido el privilegio de trabajar directamente, Marina, Rosa y Laura; y con ellas he aprendido que no hay mayor fuente de energía que dedicar tus esfuerzos a algo en lo que crees. Todas ellas han trabajado sin descanso para seguir dando pasos en una travesía muy vigilada y acosada por diversas formas de resistencia.

El resultado es un organismo flexible y con vocación de puertas abiertas. Una casa que, siguiendo el ejemplo de tantas y tantas mujeres, es capaz de hacer frente a las inclemencias y de superarlas. El Instituto de la Mujer es, con sus logros y sus desvelos, el buque insignia de las políticas de igualdad entre mujeres y hombres en nuestro país.

Durante más de 25 años, siempre con el aliento y apoyo de las asociaciones de mujeres, ha impulsado la participación femenina en todos los ámbitos, ha desarrollado una labor documental ingente que se traduce en un acervo de conocimiento sin precedentes, con datos estadísticos que reflejan con exactitud la situación de las mujeres en España, ha llevado a cabo una labor continuada de formación presencial y on-line, ha librado una dura batalla contra el lenguaje sexista y la utilización discriminatoria de la imagen de las mujeres; ha peleado, en definitiva, con todas las herramientas a su alcance por acercar ese lugar de destino que es vivir en una sociedad libre de discriminaciones por razones de género.

Estar al frente de un organismo como el Instituto de la Mujer me llena de ilusión y de responsabilidad, al tiempo que me da la oportunidad de dar las gracias a quienes con su entrega han hecho que esta institución crezca en logros y en esperanzas. A seguir avanzando dedicaré todos mis esfuerzos, con la determinación que me da la historia vivida y el presente con el que convivo.

Un presente de mujeres y hombres que han hecho de su trabajo una forma de vida y que han dado lo mejor de cada cual para sacar adelante esta 'Casa de las Mujeres'. Profesionales que trabajan para dotar de contenido y expectativas al Instituto de la Mujer y que son la auténtica inspiración y el corazón que nos permite avanzar. Su compromiso y su capacidad para dibujar nuevos horizontes nos hace mirar con esperanza hacia un futuro en el que mujeres y hombres accedan con igualdad a todas las oportunidades.

Teresa Blat

Compromiso y experiencia en Igualdad

Un nuevo equipo asume las políticas de igualdad de trato y oportunidades entre mujeres y hombres. Unas políticas que en las dos últimas legislaturas han estado situadas en el corazón de la agenda del Gobierno de España, y que han contado con el respaldo incondicional de personas que han dejado todo su esfuerzo y muchos desvelos en el fomento y la promoción de ese valor irrenunciable. Personas que se definen por el más alto nivel de compromiso ceden su cartera, aunque no su responsabilidad en la defensa de la igualdad de trato y oportunidades entre mujeres y hombres, a otras que, con el mismo nivel de compromiso, cuentan además con el legado de sus predecesoras. Bibiana Aído cesa como secretaria de Estado de Igualdad para seguir trabajando por la no discriminación desde ONU MUJERES, y cede su cartera a Laura Seara, una mujer enérgica y decidida que conoce bien el escenario de la lucha por la igualdad y que ha tenido una trayectoria intensa y fructífera como directora del Instituto de la Mujer. Teresa Blat, una mujer de gran experiencia y reconocimiento por su dilatada y comprometida lucha en materia de igualdad asume la dirección del Instituto de la Mujer, un organismo que conoce en profundidad y en el que ha desarrollado su trabajo durante varios años como subdirectora general de Programas. Al frente de la Dirección General para la Igualdad en el Empleo y la no Discriminación estará Cristina Saucedo, hasta ahora subdirectora general de Estudios y Cooperación del Instituto de la Mujer, que sustituye a Carmen Navarro. Dos mujeres convencidas de que la igualdad de oportunidades puede y debe ser una realidad.



TERESA BLAT: "HAY QUE REIVINDICAR EL SABER DE LAS MUJERES"

En una entrevista con Efe, Blat asegura que afronta la dirección de este organismo "emblemático" como "un reto, una ilusión y un orgullo", y se propone incidir en el aumento de la participación social, económica y política de las mujeres.

Recuerda que el 60 por ciento de las licenciaturas universitarias recaen en mujeres y que son éstas además las que obtienen mejores calificaciones que los hombres; sin embargo, en el mundo laboral "no se tiene en cuenta su preparación", una realidad, dice, que "no es razonable".

Blat, natural de Valencia y abogada de profesión, considera "importantísimo" el reconocimiento del "talento y la excelencia" de la mujer e insiste en que países como Suecia, en los que la mujer es considerada como un motor económico, constituye todo un ejemplo a seguir.

Admite que a lo largo de su vida en algún momento se ha sentido discriminada por ser mujer y apunta que aún persiste el machismo en la sociedad española, así como en el mundo de la política, donde, a su juicio, hay actitudes "completamente intolerables".

"Se fijan en otras cosas que no tienen en cuenta en los hombres y esas cosas hay que cambiarlas", sentencia la directora del Instituto de la Mujer, quien, no obstante, destaca que en los últimos años la sociedad ha cambiado "muchísimo".

Señala a la educación como la base para conseguir el cambio y pone en valor la corresponsabilidad y la conciliación:

"Hay que avanzar hacia ese nuevo contrato social entre mujeres y hombres para compartir todos los espacios de la vida. Lo fundamental es compartirlo todo", asevera.

Pero hasta llegar al momento actual, afirma que el recorrido ha sido muy largo y echa la vista atrás para subrayar que hace años ni siquiera existían datos segregados por sexo, "no se sabía qué pasaba con las mujeres".

"Ahora sí tenemos esos datos, pero sobre todo hay que reivindicar el saber de las mujeres, es necesario visibilizarlo", estima Blat, quien recuerda que cuando ella concluyó sus estudios de derecho no podía ser juez por ser mujer.

En cuanto a la imagen que proyectan los medios de comunicación de las mujeres, la directora cree que "hay un largo camino

hecho y un largo camino por recorrer", y defiende la figura del Observatorio de la Imagen de las Mujeres del instituto, que ha conseguido la retirada de "muchos" anuncios publicitarios por ser sexistas. De entre todas las mujeres que han hecho historia, Blat destaca a Clara Campoamor, "porque el derecho al voto es importantísimo", aunque también a las "sabias españolas" como Celia Amorós y Amelia Valcárcel: "son unas estudiosas de la igualdad, son un orgullo", opina.

Reconoce asimismo la labor de sus antecesoras en el cargo, sobre todo las primeras que diseñaron "estupendamente" el Instituto de la Mujer, una institución, que quiere ahora como directora que "sea la casa de todas las mujeres". EFE.





ORGANIZADORAS Y PREMIADAS POSAN CON LOS GALARDONES

EL INSTITUTO DE LA MUJER, PRESENTE EN LA VI EDICIÓN

PREMIOS AMECO PRENSA-MUJER 2011

- Los galardones destacan la mejor labor informativa desarrollada por mujeres profesionales del periodismo a favor de la igualdad de género
- Rosa María Calaf, Montserrat Domínguez y la agencia de noticias La Independent, premiadas en esta edición

La directora general del Instituto de la Mujer, Teresa Blat, participó el pasado 8 de septiembre en el acto de entrega de los Premios Ameco Prensa-Mujer 2011, organizado por la Asociación Española de Mujeres Profesionales de la Comunicación (AMECO) y, con la colaboración de Xarxa Internacional de Dones Periodistes i Comunicadores, con el propósito de destacar la mejor labor informativa desarrollada por mujeres profesionales del periodismo a favor de la igualdad de género.

Las premiadas en esta VI edición son: Rosa María Calaf, a la que la organización ha querido reconocer su larga y comprometida trayectoria al frente de distintas corresponsalías de TVE; Montserrat Domínguez, por su labor informativa como directora del programa de la Cadena SER *A vivir que son dos días*, y la agencia de noticias La Independent, por crear un nuevo proyecto de información de género y ampliar la red de agencias de género en España, entre las que se incluye Ameco-Press, un proyecto de AMECO.

Durante el acto, dirigido por Cristina P. Fraga, presidenta de AMECO; la directora del Instituto de la Mujer agradeció a las premiadas su “esfuerzo diario y su perseverancia en la tarea de

“HAY QUE DAR EL SALTO DE LO FORMAL A LO REAL Y LOS MEDIOS DE COMUNICACIÓN JUEGAN UN PAPEL FUNDAMENTAL”



TERESA BLAT, DURANTE EL ACTO DE ENTREGA DE LOS PREMIOS

cambiar mentalidades y de impulsar una concepción del mundo donde la igualdad de oportunidades entre mujeres y hombres sea una realidad”.

Teresa Blat destacó que gracias al trabajo de gobiernos progresistas, “España cuenta con leyes que garantizan la igualdad entre mujeres y hombres. Ahora tenemos que dar el salto de lo formal a lo real y efectivo. Y en ese traslado, los medios de comunicación juegan un papel fundamental”, señaló la directora del Instituto de la Mujer.

A TRAVÉS DE UN CONVENIO CON EL INSTITUTO DE SALUD CARLOS III EL INSTITUTO DE LA MUJER FOMENTA LA FORMACIÓN DE GÉNERO ENTRE LOS Y LAS PROFESIONALES DE LA SALUD PÚBLICA

El diploma de especialización en salud pública y género desarrolla su tercer módulo centrado en el enfoque de género en la atención sanitaria

El Instituto de la Mujer ha desarrollado, entre los pasados días 14 y 16 de septiembre, el tercer módulo del diploma de Especialización en Salud Pública y Género, enmarcado dentro del convenio entre esta institución y el Instituto de Salud Carlos III. El convenio tiene como objetivo la formación en salud pública y género, a través de la Escuela Nacional de Sanidad, con la realización de actividades formativas y de investigación.

Este módulo, titulado Intervenciones en Salud Pública y en la Atención Sanitaria desde un enfoque de género, consta de varios puntos, entre los que destaca el estado de salud de las mujeres y sus determinantes, criterios desde la perspectiva de género para la intervención en salud, perspectiva de género en los programas de salud, así como talleres prácticos y experiencias de las Comunidades Autónomas.

El diploma pretende describir los elementos para la incorporación del enfoque de género en todos los ámbitos y niveles de la atención a la salud, con el fin de visibilizar las necesidades y demandas de las mujeres, promover la igualdad de oportunidades entre ambos sexos, mejorar la accesibilidad y calidad de la atención prestada y asegurar la equidad en salud. Se tra-

ta de formar profesionales técnicos, responsables de la planificación y gestión de los servicios de salud, con el fin de aplicar la perspectiva de género en el ámbito del desempeño de su actividad y la de personas responsables del área de salud de los organismos de igualdad.

El programa recoge entre sus objetivos: contribuir a la integración de las perspectivas de género en las instituciones sanitarias mediante la implementación de estrategias de mainstreaming, proporcionar elementos teóricos y metodológicos que favorezcan la integración de la

SE TRATA DE FORMAR PROFESIONALES TÉCNICOS, RESPONSABLES DE LA PLANIFICACIÓN Y GESTIÓN DE LOS SERVICIOS DE SALUD

perspectiva de género en las áreas de salud pública, la asistencia sanitaria, la formación y la investigación, y establecer recomendaciones para la reorientación de las acciones de salud pública y asistencia sanitaria, mediante la integración en éstas de la perspectiva de género.

EL INSTITUTO DE LA MUJER INAUGURA EN VIGO LA EXPOSICIÓN 'EMIGRACIÓN DE MUJERES VALIENTES'

- La muestra destaca el protagonismo de las mujeres en las distintas etapas de los movimientos migratorios españoles
- A lo largo de 22 paneles, la exposición hace un recorrido por la vida de mujeres anónimas que han vivido y viven en primera persona este fenómeno



La secretaria de Estado de Igualdad, Laura Seara, junto a la directora del Instituto de la Mujer, Teresa Blat, y el alcalde de Vigo, Abel Caballero, inauguraron el pasado 15 de septiembre en la Casa das Artes de esta localidad la exposición *Emigración de mujeres valientes*, del Instituto de la Mujer.

La muestra, que cuenta con la cátedra de la Universidad de Santiago de Compostela, María Xosé Rodríguez Galdo, como comisaria, se expone por primera vez al público en esta sala, donde permanecerá hasta el próximo día 30 de septiembre. Posteriormente, pasará a formar parte del catálogo de exposiciones itinerantes del Instituto de la Mujer,

SEGÚN LAURA SEARA: "HAY QUE SEGUIR AVANZANDO PARA RECUPERAR LA MEMORIA DE LAS MUJERES"

donde los organismos interesados podrán solicitarla.

Durante la inauguración, la secretaria de Estado de Igualdad ha destacado que "para reconocer, primero hemos de conocer" y con ese objetivo ha nacido esta exposición en la que se proporcionan las claves para comprender la relevancia social, política y económica de un proceso que ha afectado a muchas mujeres españolas. "Hay que seguir avanzando para recuperar la memoria de las mujeres porque al hacerlo también rescatamos del olvido una parte de la historia de nuestro país", ha subrayado Seara.

Por su parte, la directora del Instituto de la Mujer se ha referido al protagonismo de las mujeres en todos los movimientos migratorios, destacando que "su papel de ningún modo es secundario, como tampoco era menor el estereotipo que las perseguía y las definía como pasivas y sujetas

al proyecto migratorio del marido. Una injusticia de años a la que queremos dar voz en esta muestra", ha señalado Blat.

'Emigración de mujeres valientes'

A lo largo de 22 paneles, la exposición hace un recorrido por las historias de las mujeres que han vivido y viven en primera persona los movimientos migratorios de este país. Desde una perspectiva de género, a través de imágenes muy expresivas y textos cuidadosamente seleccionados se refleja la presencia permanente de las mujeres españolas en este fenómeno.

La muestra abarca las distintas etapas migratorias que han tenido lugar en España a lo largo de los últimos siglos, incluidos los últimos años. Así, recoge la emigración interior, la exterior, la temporal y la permanente, el exilio, resultado



EL OBJETIVO DE LA EXPOSICIÓN ES REIVINDICAR LA FUERTE IMPLICACIÓN DE LAS MUJERES EN LAS MIGRACIONES LABORALES Y POLÍTICAS

de la Guerra Civil, así como la realidad actual en un país que ha pasado de ser un lugar de "adioses" a un lugar de acogida.

Todo ello, desde la mirada de las mujeres que lo vivieron como protagonistas de muy distinta forma: por reagrupación familiar, como 'viuda de vivo' en el caso de aquellas mujeres que se quedaban en sus lugares de origen al cargo de la casa y los hijos e hijas mientras los maridos se marchaban, por imperativo político e ideológico durante el exilio, en busca del desarrollo profesional en las últimas épocas o como inmigrante en nuestro país, como sucede en los últimos años.

El objetivo es reivindicar la fuerte implicación de las mujeres en las migraciones laborales y políticas, restituyendo su protagonismo en un capítulo tan definitorio de nuestra historia, en el que participaron un elevadísimo número de ciudadanas y ciudadanos españoles.

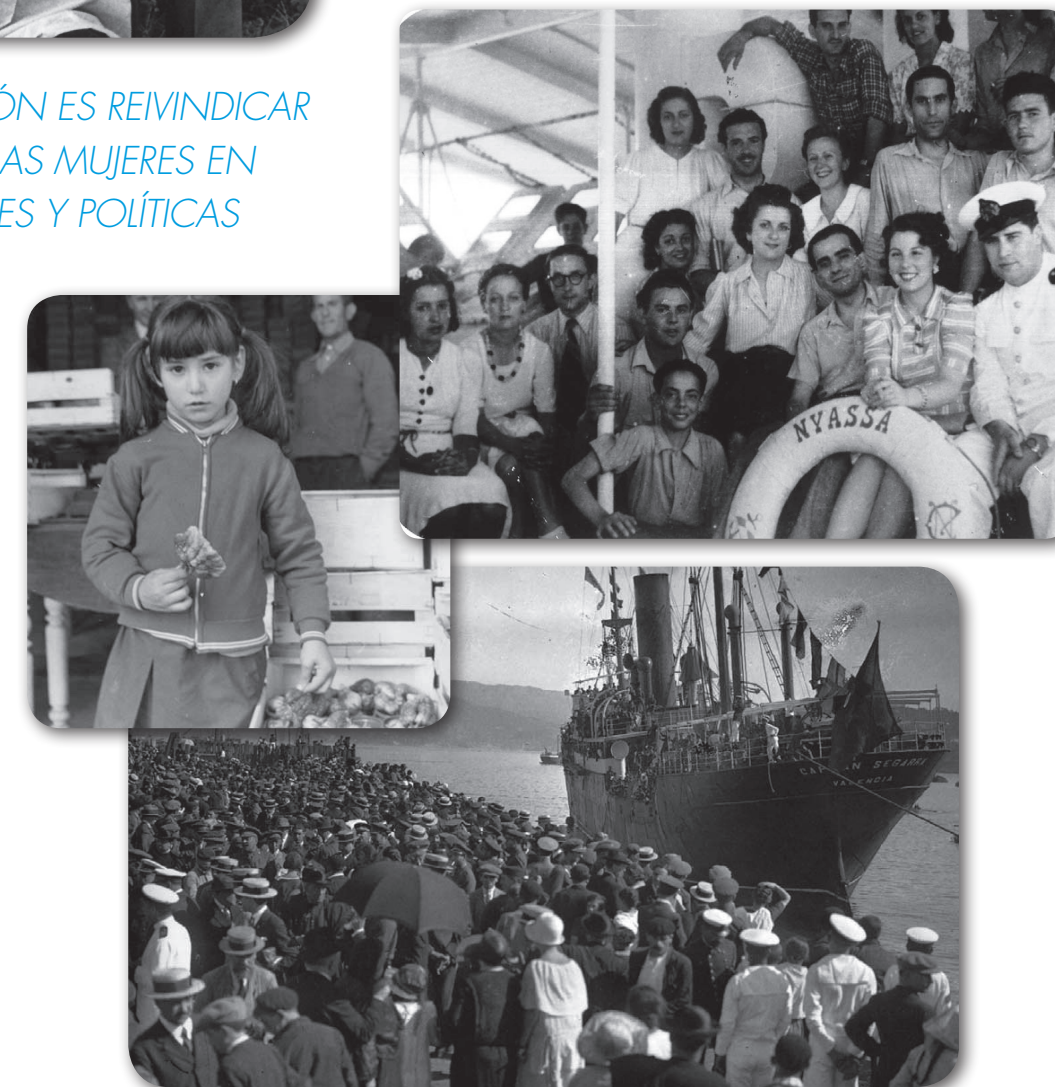

III ENCUESTA DE PERCEPCIÓN DE LA OPINIÓN SOBRE LA VIOLENCIA DE GÉNERO

EL 91,2% DE LOS ESPAÑOLES CONSIDERA "TOTALMENTE INACEPTABLE" LA VIOLENCIA CONTRA LAS MUJERES

- A pesar de la oposición mayoritaria, todavía hay un 1,4% de la sociedad que cree que la violencia es aceptable "en algunas circunstancias"
- El estudio pone de manifiesto el aumento de la confianza en las instituciones por parte de la sociedad

Un 91,2% de la sociedad española considera totalmente inaceptable la violencia contra las mujeres. Esta es la conclusión principal de la Encuesta de opinión sobre la violencia de género que la ministra de Sanidad, Política Social e Igualdad, Leire Pajín, presentó el pasado 2 de agosto, en un acto al que también asistieron Laura Seara, secretaria de Estado de Igualdad, y el delegado del Gobierno para la Violencia de Género, Miguel Lorente.

Queda demostrada plenamente una mayor concienciación de la ciudadanía hacia esta lacra, pero también queda reflejado que aún queda trabajo por hacer. Según los resultados, un 1,4% de la población considera aceptable la violencia de género en "algunas circunstancias". Este porcentaje es el que, en palabras de la ministra

Leire Pajín, "luego hace de sus argumentos acción, y de esa acción, violencia".

La encuesta también muestra que, aunque van disminuyendo, todavía son muchas las personas que creen que la violencia se debe a problemas psicológicos (72,5%), y al abuso del alcohol y las drogas (53,7%).

Confianza en la política y las instituciones

El estudio pone de manifiesto el aumento de la confianza en las instituciones por parte de la sociedad. El dato muestra que un 50% de las mujeres acudiría en primer lugar a un familiar en busca de ayuda en caso de sufrir violencia de género. En segundo lugar, recurrirían a las administraciones: el 38,6% al juzgado, la policía o los servicios sociales. Este porcentaje

se eleva al 47,5% en caso de que fuera alguien allegado quien sufriera la agresión.

Respecto a la valoración de las políticas contra la violencia de género, los datos también son positivos. Más del 67% de los participantes considera que los recursos públicos de teleprotección y las pulseras contra el maltrato mejoran la protección de las mujeres víctimas de la violencia de género. Un ejemplo de ello es el aumento de estos servicios a lo largo de los años. Como ejemplo, los servicios de teleasistencia cuentan con un número de usuarias de 9.749 (desde 2005 se han beneficiado 36.204 mujeres) y las pulseras contra el maltrato se han utilizado en 1.072 casos, de los cuales, 693 están activos.

La encuesta también trata la cuestión de las denuncias. Según los datos, el 60% de la sociedad cree que el principal motivo de no denunciar las agresiones es el miedo, y el 32% considera que las mujeres que no denuncian continúan con su agresor por una dependencia emocional perversa. Por otro lado, el 88,4% de la población considera que el hecho de que una mujer retire una denuncia no significa que ésta fuera falsa, y el 64% piensa que quienes alimentan el mito de las denuncias falsas contribuyen a que las mujeres sigan soportando violencia de género. A este respecto, la ministra destacó que estos porcentajes "son una percepción de la sociedad, un dato objetivo sociológicamente hablando".



LEIRE PAJÍN, LAURA SEARA Y MIGUEL LORENTE, DURANTE LA PRESENTACIÓN DE LA ENCUESTA

EN TU OPINIÓN LA VIOLENCIA DE GÉNERO ES...

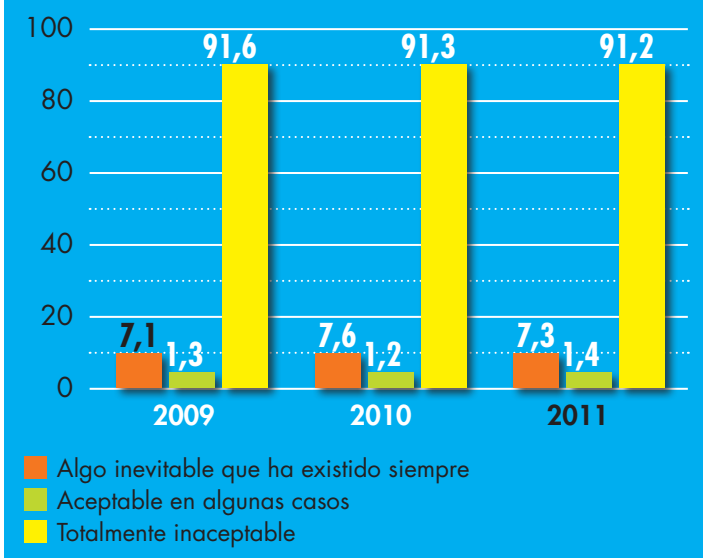

TU CONOCIMIENTO ACERCA DE LA VG PROCEDE EN PRIMER LUGAR DE:

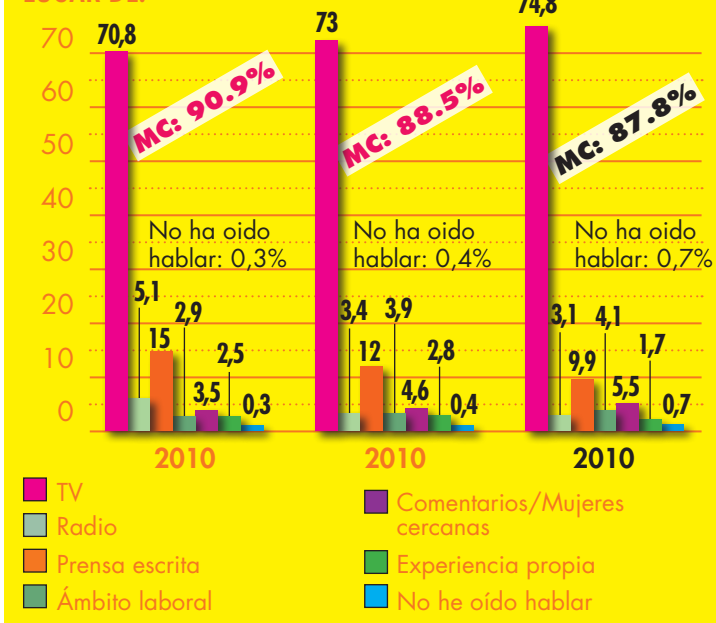

Papel de los medios de comunicación

La importancia de los medios de comunicación y su compromiso a la hora de transmitir la información sobre esta lacra también está presente en la encuesta. Si atendemos a los resultados de la misma, el 88 % de la población afirma conocer la violencia de género a través de los medios. Según Pajín, esto refleja un avance

importante para la concienciación de la sociedad. "Hemos conseguido que los muros que aislaban a las víctimas caigan poco a poco, que esa sensación de que la violencia era una cuestión privada pase a ser una cuestión de todos y todas. Es un logro que tiene detrás a los profesionales, a las organizaciones de mujeres y también, sin lugar a dudas, a los medios de comunicación".

AFIRMACIONES SOBRE DENUNCIAS FALSAS

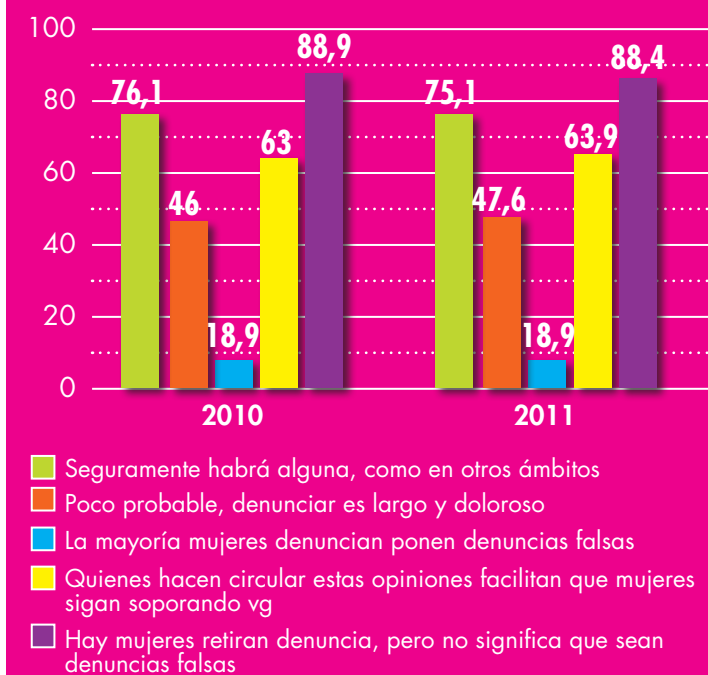

LOS HOMBRES QUE MALTRATAN A SUS MUJERES LO HACEN POR PROBLEMAS PSICOLÓGICOS

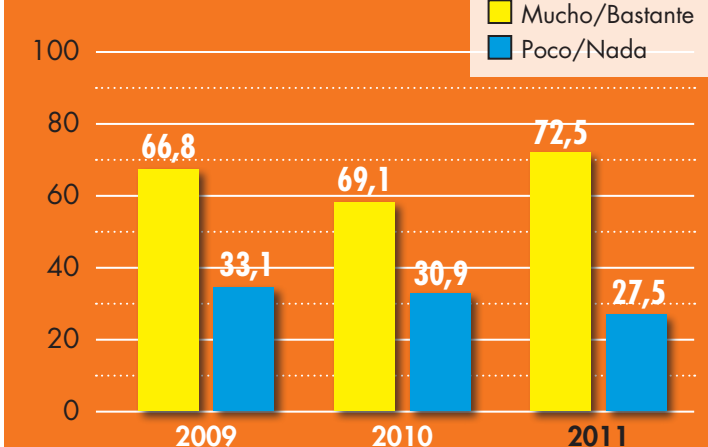

Esta encuesta refleja un alto compromiso de la sociedad ante la violencia de género. No obstante, es necesario remarcar que las instituciones no pueden, por sí solas, erradicar este problema. "Es necesaria la complicidad de toda la sociedad, y la implicación cotidiana de los medios de comunicación, educadores, formadores y organizaciones de mujeres, que están haciendo ya un gran trabajo", concluyó la ministra.

Curso sobre longevidad y bienestar desde una perspectiva de género en la Universidad de Santiago de Compostela

En el marco de los cursos de verano de la Universidad de Santiago de Compostela se ha celebrado, del 6 al 9 de septiembre, el curso *Longevidad y bienestar desde una perspectiva de género. La contribución de las personas mayores*, que fue inaugurado por la secretaria de Estado de Igualdad, Laura Seara.

Sensibilizar, tanto a la comunidad académica como a la sociedad en su conjunto, sobre la importancia de las aportaciones sociales de las personas mayores; poner en valor la función que desarrollan en la sostenibilidad del bienestar y la calidad de vida e informar sobre lo que implica la introducción de la perspectiva de género en el análisis de la longevidad, han sido los principales objetivos de este curso que ha contado con la financiación del Instituto de la Mujer.

Durante su intervención, la secretaria de Estado de Igualdad ha señalado que "tenemos una deuda pendiente con esta generación de mujeres mayores, que actualmente representa casi el 10% de la población

española, y es hora de que reconozcamos sus importantes aportaciones". Asimismo, se ha referido a que el 83% de las personas que cuidan de dependientes es una mujer, "lo que demuestra que el cuidado sigue siendo una tarea femenina". Laura Seara puso de manifiesto,

también, la necesidad de "informar a la sociedad de la importante contribución a la economía nacional que esto supone, visibilizando y poniendo en valor sus aportaciones".

Además, Seara no quiso obviar a aquellas mujeres que, a partir de los 60 años, buscan esa "segunda oportunidad" de vivir de acuerdo con sus gustos y preferencias. Por ello, "las políticas que queremos desarrollar desde el gobierno, son aquellas que aumenten las posibilidades de esa segunda oportunidad: que la mayor longevidad esté acompañada de una mayor calidad de vida".

Asimismo, el Instituto de la Mujer ha participado en el curso con una conferencia a cargo de la jefa del Servicio de Estudios, Rosario Segura, cuya intervención ha versado sobre Las mujeres mayores, la perspectiva de género y el Instituto de la Mujer.



ENCUENTRO DE TERESA BLAT CON VANDANA SHIVA

El Instituto de la Mujer prepara un encuentro sobre ecofeminismo para el mes de octubre

La directora del Instituto de la Mujer, Teresa Blat, mantuvo, el pasado 26 de agosto un encuentro con Vandana Shiva, una de las principales fundadoras y promotoras del ecofeminismo, una corriente en la que se dan la mano el feminismo y el ecologismo, y que tiene como meta la construcción de un mundo más sostenible, equitativo y justo. Un lugar equilibrado y habitable por toda la ciudadanía, un entorno respetuoso con el medio ambiente y en el que mujeres y hombres tengan las mismas oportunidades. Shiva, que recibió el Premio Nobel Alternativo en 1993, es una de las principales activistas del movimiento Chipko (en hindi significa "abrazar"), que nació cuando las mujeres se opusieron a la deforestación en el estado indio de Uttar Pradesh, en los años setenta. Las mujeres se abrazaban a los árboles para evitar que fueran cortados. La campaña culminó en 1980 cuando el Gobierno indio dio su aprobación a una moratoria en la tala de árboles. Después, el movimiento inició una campaña masiva de plantación.

Desde entonces, esta científica, filósofa y escritora india no ha dejado de trabajar por un desarrollo sostenible del planeta. Es fundadora y directora de la Fundación para la Investigación Científica, Tecnológica y Ecológica, la cual cuenta entre sus iniciativas con el impulso y difusión de la agricultura ecológica, el estudio y mantenimiento de la biodiversidad, así como el fomento del compromiso de las mujeres con el movimiento ecologista (Mujeres Diversas por la Diversidad), o la regeneración del sentimiento democrático (Movimiento Democracia Viva).

Para profundizar en esta corriente, Teresa Blat ha anunciado la celebración de un encuentro sobre ecofeminismo, uno de los primeros a nivel estatal, que tendrá lugar en el mes de octubre en la sede del Instituto de la Mujer.

Asimismo, Blat ha señalado que en las próximas semanas el Instituto de la Mujer acogerá la presentación del libro *Ecofeminismo para otro mundo posible*, de la filósofa Alicia Puleo.

PLAN DE FORMACIÓN EN IGUALDAD 2011

El Instituto de la Mujer ha puesto en marcha, un año más, su Plan de Formación en igualdad de oportunidades entre mujeres y hombres con el fin de incorporar la perspectiva de género en todos los ámbitos de la sociedad. El plan, que incluye un amplio catálogo de cursos, tanto presenciales como on-line, así como herramientas y materiales didácticos de apoyo, está dirigido a distintos colectivos: funcionariado público, profesionales de los ámbitos de la educación, salud, empleo, empresa, madres y padres y ciudadanía en general. Entre otras novedades, la edición 2011 incorpora cursos sobre cine, violencia de género y trata de seres humanos con fines de explotación sexual, así como atención a mujeres inmigrantes. En 2010 recibieron formación en igualdad 15.110 personas. De éstas, el 84,08% eran mujeres y el 15,92% hombres.



GUÍA PARA FOMENTAR PLANES DE IGUALDAD ENTRE LAS ASOCIACIONES

El Instituto de la Mujer ha editado la guía 'Tenemos un Plan: ¿Y si revisamos la igualdad en nuestra asociación?', para incentivar la elaboración e implantación de Planes de Igualdad entre el tejido asociativo. El objetivo es doble: por un lado, concienciar a las asociaciones y organizaciones en la necesidad de integrar la igualdad de oportunidades entre mujeres y hombres, y por otro, asesorar sobre el mejor modo de hacerlo, esto es, mediante la elaboración e implantación de un Plan de Igualdad.

Esta guía es una herramienta básica para ayudar a todas aquellas personas implicadas en el funcionamiento de las asociaciones, ya sea en puestos directivos, como plantilla o voluntariado –un total de 4.170.043 personas desarrollan acciones de voluntariado en España-, a prevenir y/o eliminar cualquier tipo de discriminación o desigualdad que pudiesen existir. Esta guía está cofinanciada por el Fondo Social Europeo.

GUÍAS PARA INCENTIVAR LAS VISITAS GINECOLÓGICAS

El Instituto de la Mujer reedita dos guías en las que se incentiva y se recomienda a las mujeres que visiten periódicamente los centros ginecológicos para la prevención y la detección precoz de enfermedades.

'La consulta ginecológica' es el título de una de estas guías en la que se describe paso a paso en qué consiste tal consulta, cuándo hay que acudir, qué atención demandar y qué debe hacer una mujer para sentirse dueña de su cuerpo.

La segunda de las guías, 'Cáncer ginecológico y de mama',



establece que cuanto mejor conozcamos nuestro cuerpo y nuestros problemas de salud mejor podremos responder a enfermedades tan serias como el cáncer, destacando que son muchas las personas que han sido sometidas a tratamientos eficaces y que han superado la enfermedad.

AGENDA

inmujer
Instituto de la Mujer

Seminario **Más mujeres en las TIC: Fuente de oportunidades para la sociedad, la economía y las empresas**

20 de septiembre. 11.30 horas
Sede Universitaria Ciudad de Alicante

Organizado por el Instituto de la Mujer y cofinanciado por el Fondo Social Europeo.

Inauguración a cargo de la ministra de Sanidad, Política Social e Igualdad, Leire Pajín.
Clausura a cargo de la directora del Instituto de la Mujer, Teresa Blat.

Reunión con los organismos de Igualdad para la presentación del informe **E-Igualdad, un análisis de las políticas públicas**

20 de septiembre. De 11:30 horas a 15:00 horas
Instituto de la Mujer. Madrid

Proyecto **"Mujeres de cine" en Ourense**

20, 21-27 y 28 de septiembre. 19:00 horas
Aula Multiusos.
Edificio Facultades,
Universidad de Vigo

Inauguración a cargo de la secretaria de Estado de Igualdad, Laura Seara.

MUJERES DE CINE 2011 es un proyecto impulsado por el Instituto de la Mujer que consiste en una muestra itinerante de películas españolas recientes, realizadas por mujeres.

Celebración del **XVI Encuentro de Salud y Género**, organizado por el Instituto de la Mujer y la Escuela Nacional de Sanidad

21, 22 y 23 de septiembre.
De 09:00 horas a 18:00 horas
Mahón. Menorca

Celebración **Jornada final proyecto PROECEU: Competencias emprendedoras de las mujeres en Europa: hacia el desarrollo de los servicios a las personas dependientes**

22 de septiembre.
De 09:30 horas a 14:30 horas
Instituto de la Mujer. Madrid

Jornada de Formación y reunión de Grupos de Trabajo de la Red de Políticas de Igualdad

28 de septiembre.
De 09:00 horas a 17:30 horas.
Salón de Actos María Zambrano. Instituto de la Mujer. Madrid.

Ciclo **Jornadas Mujer, Deporte y Salud**, organizado por el Instituto de la Mujer y el Consejo Superior de Deportes

29 de septiembre. 09:45 horas
Consejo Superior de Deportes. Madrid

Redacción:
Servicio de Relaciones
Externas del Instituto de la Mujer
prensa@inmujer.es

Diseño y maquetación:
DIGYTALIA
digytalia@gmail.com